



CITTA' DI CAMPODARSEGO

Provincia di Padova

Prot. n. 11864 del 28/08/2015

RELAZIONE DI INIZIO MANDATO

MIRKO PATRON

Proclamato Sindaco il 01 giugno 2015

(articolo 4-bis del decreto legislativo 6 settembre 2011, n. 149)

Premessa

La presente relazione viene redatta ai sensi dell'articolo 4-bis del decreto legislativo 6 settembre 2011, n. 149, recante: "Meccanismi sanzionatori e premiali relativi a regioni, province e comuni, a norma degli articoli 2, 17 e 26 della legge 5 maggio 2009, n. 42", al fine di verificare la situazione finanziaria e patrimoniale del Comune e la misura dell'indebitamento all'inizio del mandato amministrativo avvenuto in data 1 giugno 2015.

E' sottoscritta dal Sindaco entro il novantesimo giorno dall'inizio del mandato. Sulla base delle risultanze della relazione medesima, il Sindaco, ove ne sussistano i presupposti, può ricorrere alle procedure di riequilibrio finanziario vigenti.

L'esposizione dei dati viene riportata secondo uno schema già adottato per altri adempimenti di legge in materia per operare un raccordo tecnico e sistematico fra i vari dati ed anche con la finalità di non aggravare il carico di adempimenti degli enti.

La maggior parte delle tabelle, di seguito riportate, sono desunte degli schemi dei certificati al bilancio ex art. 161 e del TUOEL e dai questionari inviati dall'organo di revisione economico finanziario alle Sezioni regionali di controllo della Corte dei Conti, ai sensi dell'art. 1, comma 166 e seguenti della legge n. 266 del 2005. Pertanto, i dati qui riportati trovano corrispondenza nei citati documenti, oltre che nella contabilità dell'ente.

PARTE I - DATI GENERALI

1.1 Popolazione residente al 31-12-2014: 14.608.

1.2 Organi politici al 01-06-2015:

SINDACO: MIRKO PATRON

Proclamato il 01/06/2015

GIUNTA (nominata con decreto sindacale n. 18 del 05/06/2015):

- ✓ GALLO VALTER – Vice Sindaco e Assessore all'edilizia privata, ai lavori pubblici e allo sport;
- ✓ COLETTO PIER ANTONIO – Assessore all'urbanistica, alla cultura e alla pubblica istruzione;
- ✓ MASON PAOLO – Assessore all'ambiente, alle attività produttive, al commercio, alla protezione civile e alla sicurezza;
- ✓ BEDIN FIORELLA – Assessore alla sanità, ai servizi sociali, alle politiche giovanili, alle politiche familiari, alle pari opportunità, all'associazionismo e al volontariato;
- ✓ ZANDARIN ANITA – Assessore al bilancio, ai tributi, al patrimonio e alle risorse umane.

CONSIGLIO COMUNALE (proclamazione del 01/06/2015 – convalida con delibera di C.C. n. 5 del 18/06/2015):

Consiglieri:

- ✓ GALLO VALTER
- ✓ COLETTO PIER ANTONIO
- ✓ MASON PAOLO
- ✓ PAVIN DANIELE
- ✓ BEDIN FIORELLA
- ✓ BANO LUISA
- ✓ MIOZZO MILEDI
- ✓ ZANDARIN ANITA

- ✓ NATALE ANGELA MARIA
- ✓ PISTORE MARIO
- ✓ CALLEGARO EMMA
- ✓ RIZZIOLI LARA
- ✓ BARISON DENIS
- ✓ CALZAVARA CHIARA
- ✓ VISENTINI MICHELE
- ✓ CELLONI MAURIZIO (dimissioni con delibera di C.C. n. 11 del 29/06/2015)
- ✓ CALZAVARA (nomina con delibera di C.C. n. 11 del 29/06/2015).

PRESIDENTE DEL CONSIGLIO COMUNALE: PISTORE MARIO (nominato con delibera di C.C. n. 6 del 18/06/2015).

1.3 Unione dei Comuni

Dall'anno 2001 la Città di Campodarsego è membro dell'Unione dei Comuni del Camposampierese. Dall'anno 2011 a seguito di fusione delle Unioni del Camposampierese e dell'Alta Padova, si è costituita una nuova unione denominata "Federazione dei Comuni del Camposampierese", che comprende 11 comuni (Villanova di Camposampiero, Camposampiero, Santa Giustina in Colle, Borgoricco, San Giorgio delle Pertiche, Loreggia, Villa del Conte, Campodarsego, Massanzago, Piombino Dese e Trebaseleghe). All'Unione sono state trasferite le seguenti funzioni e i sotto riportati servizi identitari:

- ✓ Polizia locale
- ✓ Protezione civile
- ✓ Sportello unico delle attività produttive (SUAP)
- ✓ Ufficio personale
- ✓ Controllo di gestione
- ✓ ICT servizi informatici

Inoltre dall'art. 8 dello Statuto sono previsti ma non sono ancora stati trasferiti i servizi relativi a:

- ✓ Turismo
- ✓ Segnaletica

1.4 Condizione giuridica dell'Ente

L'insediamento della nuova amministrazione è avvenuto a seguito delle elezioni amministrative svoltesi il giorno 31 maggio 2015 per effetto della scadenza ordinaria della precedente amministrazione.

1.5 Struttura organizzativa. Organigramma dell'Ente

- ✓ Segretario*: Nieddu dott.ssa Natalia
- ✓ Numero dirigenti: 0
- ✓ Numero posizioni organizzative: 4

Numero totale personale dipendente (vedere conto annuale del personale): alla data del 31/05/2015 n. 1 segretario comunale al 40%, n. 36 dipendenti a tempo indeterminato (di cui uno in comando dalla Provincia di Padova a tempo parziale a 18 ore settimanali da marzo a dicembre 2015) e n. 1 a tempo determinato.

* Con deliberazione di Consiglio comunale n. 37 del 31/07/2014 è stata approvata la convenzione per il servizio associato dell'ufficio di Segretario comunale tra i comuni di Campodarsego, Villanova di Camposampiero e San Giorgio delle Pertiche nella misura pari rispettivamente al 40%, 30% e 30%.

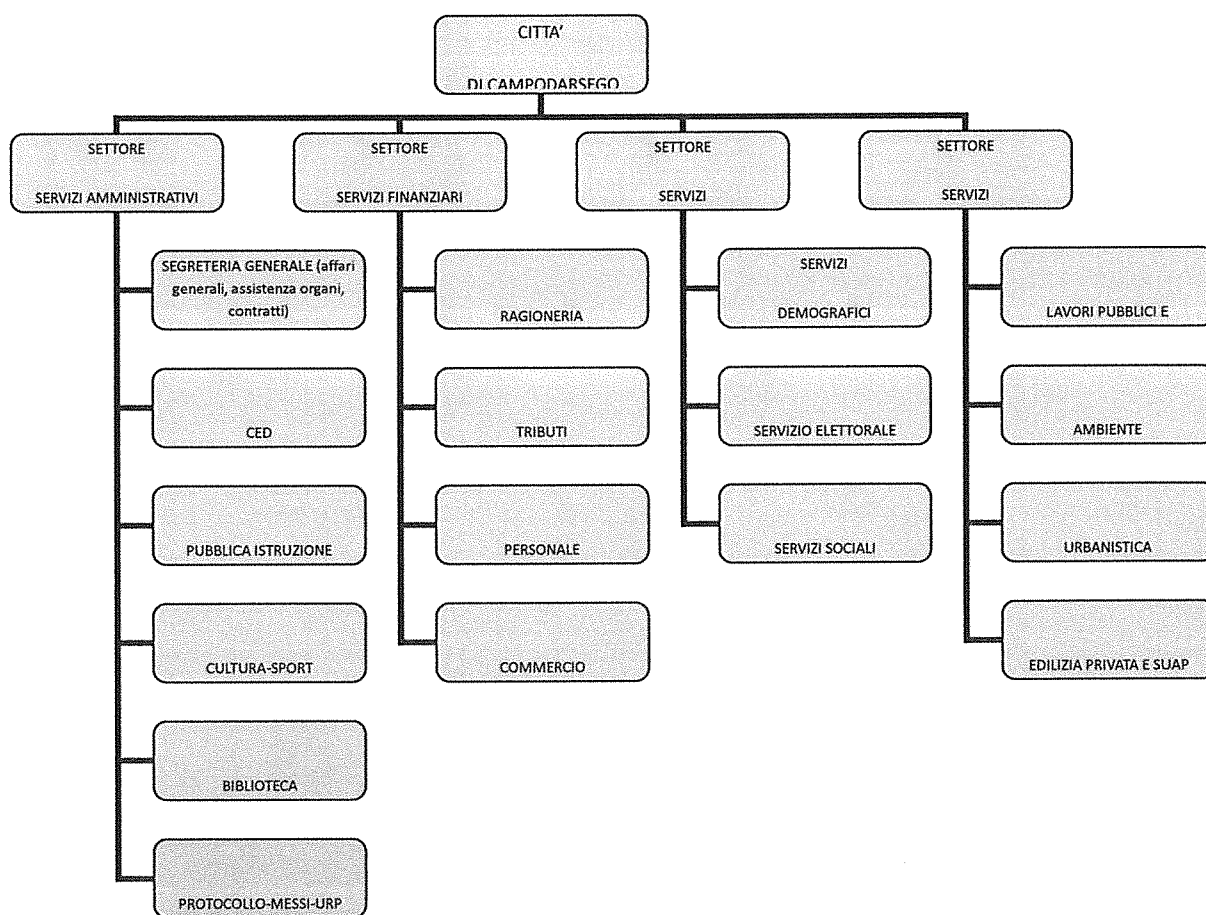

PARTE II - SITUAZIONE ECONOMICO FINANZIARIA DELL'ENTE

2.1 Condizione finanziaria dell'Ente

Nel mandato amministrativo precedente l'Ente NON ha dichiarato né il dissesto finanziario, ai sensi dell'art. 244 del TUEL, né il predissesto finanziario ai sensi dell'art. 243-bis e non è ricorso al fondo di rotazione di cui all'art. 243-ter e 243-quinques del TUEL e/o del contributo di cui all'art. 3-bis del D.L. n. 174/2012, convertito nella legge n. 213/2012.

2.2 Parametri obiettivi per l'accertamento della condizione di ente strutturalmente deficitario ai sensi dell'art. 242 del TUEL

Con deliberazione di consiglio comunale n. 3 del 29/04/2015 la precedente amministrazione ha approvato il rendiconto della gestione 2013 ed ha verificato che i parametri obiettivi delle condizioni di ente strutturalmente deficitario, ai sensi del DM 18 febbraio 2013, allegati alla stessa delibera, evidenziano l'assenza di situazioni strutturalmente deficitarie (nessun parametro è risultato positivo).

2.3 Bilancio di previsione 2015

Il bilancio di previsione 2015 è stato approvato dal Consiglio comunale con deliberazione n. 18 del 29/06/2015 ovvero successivamente alla data di insediamento della nuova amministrazione.

2.4 Politica tributaria

- ✓ IMU anno 2015 (delibera Consiglio comunale n. 16 del 29/06/2015)

Aliquota base (immobili di categoria catastale A, B, C e D, terreni agricoli ed aree edificabili)	7,6 ‰
Abitazione principale per le categorie catastali A/1, A/8, A/9 (cd abitazioni di lusso) e relative pertinenze	4 ‰
Detrazione per le unità immobiliari adibite ad abitazione principale delle categorie catastali A/1, A/8, A/9 e relative pertinenze	euro 200,00

- ✓ TASI anno 2015 (delibera Consiglio comunale n. 17 del 29/06/2015)

Abitazione principale e abitazioni assimilate con le relative pertinenze ad esclusione delle categorie catastali A/1, A8 e A/9 e relative pertinenze	2,3 ‰
Abitazione principale categorie catastali A/1, A8 e A/9 e relative pertinenze	1 ‰
Immobili di categoria catastale A/10	1 ‰
Immobili di categoria catastale C/1, C/3, C/4 e C/5	1 ‰
Immobili di categoria catastale D	1 ‰
Altri immobili (categoria catastale A/B)	0 ‰
Altri immobili (categoria catastale C diversi dalle pertinenze)	0 ‰
Aree edificabili	0 ‰

- ✓ ADDIZIONALE IRPFE (delibera Giunta comunale n. 84 del 27/05/2015): l'aliquota dell'addizionale IRPEF è stata confermata anche per l'anno 2015 nella misura dello 0,4%, come avvenuto dal 2001 in poi.

2.5 Sintesi dei dati finanziari:

ENTRATE	Consuntivo 2014	Preventivo 2015
Avanzo di amministrazione	0,00	533.650,00
Tit. I-II-III ENTRATE CORRENTI	5.613.157,63	5.159.116,00
TITOLO IV ENTRATE DA ALIENAZIONI E TRASFERIMENTI DI CAPITALE	694.659,38	1.265.140,00
TITOLO V ENTRATE DERIVANTI DA ACCENSIONI DI PRESTITI	0,00	500.000,00
TOTALE	6.307.817,01	7.457.906,00

SPESE	Consuntivo 2014	Preventivo 2015
TITOLO I SPESE CORRENTI	5.219.444,19	5.159.116,00
TITOLO II SPESE IN CONTO CAPITALE	707.768,41	1.798.790,00
TITOLO III RIMBORSO DI PRESTITI	0,00	500.000,00
TOTALE	5.927.212,60	7.457.906,00

PARTITE DI GIRO	Consuntivo 2014	Preventivo 2015
TITOLO VI ENTRATE DA SERVIZI PER CONTO DI TERZI	792.923,45	1.450.000,00
TITOLO IV SPESE PER SEVIZI PER CONTO DI TERZI	792.923,45	1.450.000,00

2.6 Equilibrio di parte corrente:

	Consuntivo 2014	Preventivo 2015
Totale titoli I+II+III delle entrate	5.613.157,63	5.159.116,00
Spese titolo I	5.219.444,19	5.159.116,00
Rimborso prestiti parte del titolo III	0,00	0,00
Entrate correnti destinate a spese di investimento	18.000,00	0,00
SALDO DI PARTE CORRENTE	375.713,44	0,00

2.7 Equilibrio di parte capitale:

	Consuntivo 2014	Preventivo 2015
Entrate titolo IV	694.659,38	1.265.140,00
Entrate titolo V**	0,00	0,00
TOTALE titoli (IV + V)	694.659,38	1.265.140,00
Spese titolo II	707.768,41	1.798.790,00
Differenza di parte capitale	-13.109,03	- 533.650,00
Entrate correnti destinate ad investimenti	18.000,00	0,00
Utilizzo avanzo di amministrazione applicato alla spesa in conto capitale (eventuale)	0,00	533.650,00
SALDO DI PARTE CAPITALE	4.890,97	0,00

** Esclusa categoria "Anticipazioni di cassa"

2.8 Gestione di competenza. Quadro riassuntivo (consuntivo 2014):

Riscossioni	(+)	6.216.114,18
Pagamenti	(-)	4.865.080,62
Differenza	(+)	1.351.033,56
Residui attivi	(+)	884.626,28
Residui passivi	(-)	1.855.055,43
Differenza		-970.429,15
	Avanzo(+) o Disavanzo (-)	380.604,41

	Consuntivo 2014
Risultato di amministrazione di cui:	3.575.700,48
Vincolato	30.400,00
Per spese in conto capitale	1.301.354,57
Per fondo ammortamento	0,00
Non vincolato	2.243.945,91
Risultato di amministrazione	3.575.700,48

2.9 Risultati della gestione: fondo di cassa e risultato di amministrazione

	Consuntivo 2014
Fondo cassa al 31 dicembre	6.157.891,13
Totale residui attivi finali	1.916.697,63
Totale residui passivi finali	4.498.888,28
Risultato di amministrazione	3.575.700,48

La verifica di cassa straordinaria prevista dall'art. 224 del D.Lgs. n. 267/2000 non è stata effettuata in considerazione del fatto che a seguito delle elezioni comunali del 31 maggio scorso il Sindaco Mirko Patron è stato riconfermato.

2.10 Gestione dei residui

L'art. 3, comma 7 del D. Lgs. 118/2011, corretto e integrato dal D. Lgs. 126/2014, stabilisce che al fine di adeguare i residui attivi e passivi risultanti al 1° gennaio 2015 al principio generale della competenza finanziaria le amministrazioni pubbliche compresi gli Enti Locali, con delibera di Giunta, previo parere dell'organo di revisione economico-finanziario, provvedono, contestualmente all'approvazione del rendiconto 2014, al riaccertamento straordinario dei residui.

Con deliberazione n. 57 del 29 aprile 2015, contestualmente all'approvazione del rendiconto 2014 avvenuta in pari data, giusta deliberazione di Consiglio comunale n. 3, la Giunta comunale ha approvato le risultanze del riaccertamento straordinario dei residui attivi e passivi come di seguito riepilogato:

Residui parte	Residui	Residui	Residui
---------------	---------	---------	---------

	corrente da consuntivo 2014 D.Lgs 267/2000	eliminati	re-imputati	mantenuti
Residui passivi parte corrente	1.228.513,51	130.912,36	421.408,02	676.193,13
Residui attivi parte corrente	1.065.025,50	89.129,91	19.730,77	956.164,82

	Residui parte capitale da consuntivo 2014 D.Lgs 267/2000	Residui eliminati	Residui re-imputati	Residui mantenuti
Residui passivi parte capitale	2.908.291,95	1.121.885,54	1.267.435,96	518.970,45
Residui attivi parte capitale	848.533,47	0,00	614.961,22	233.572,25

	Residui partite di giro da consuntivo 2014 D.Lgs 267/2000	Residui eliminati	Residui re-imputati	Residui mantenuti
Residui passivi partite di giro	362.082,82	0,00	0,00	362.082,82
Residui attivi partite di giro	3.138,66	0,00	0,00	3.138,66

RIEPILOGO RIACCERTAMENTO STRAORDINARIO DEI RESIDUI	PARTE CORRENTE	CONTO CAPITALE
Entrate accertate reimputate al 2015	19.730,77	246.061,22
Entrate accertate reimputate al 2016	0,00	295.700,00
Entrate accertate reimputate al 2017	0,00	73.200,00
Entrate accertate reimputate agli esercizi successivi	0,00	0,00
TOTALE RESIDUI ATTIVI REIMPUTATI	19.730,77	614.961,22
Impegni reimputati al 2015	407.812,34	728.212,76
Impegni reimputati al 2016	11.736,40	452.900,00
Impegni reimputati al 2017	1.859,28	86.323,20
Impegni reimputati agli esercizi successivi	0,00	0,00
TOTALE RESIDUI PASSIVI REIMPUTATI	421.408,02	1.267.435,96

3. Patto di Stabilità interno

Nell'annualità 2014 l'ente ha rispettato gli obiettivi del patto di stabilità interno, pertanto nell'annualità 2015 non è soggetto ad alcuna sanzione.

A seguito dell'entrata in vigore del D.L. 78/2015 gli obiettivi del patto di stabilità interno dei comuni per gli anni 2015-2018 sono stati rideterminati rispetto a quelli definiti in occasione dell'approvazione del bilancio di previsione 2015, giusta deliberazione di Consiglio comunale n. 18 del 29/06/2015, come di seguito riepilogato:

- ✓ per l'anno 2015 si passa da 61.828,40 a 237.000,00;
- ✓ per l'anno 2016 si passa da 90.980,38 a 249.000,00;
- ✓ per l'anno 2017 si passa da 90.980,38 a 236.000,00;

4. Indebitamento

4.1 Evoluzione indebitamento dell'ente:

	Consuntivo 2011	Consuntivo 2012	Consuntivo 2013	Consuntivo 2014	Preventivo 2015
Residuo debito finale	4.620.188,79	1.366.410,35	926.009,82	0,00	0,00
Popolazione Residente	14.287	14.326	14.602	14.608	14.608
Rapporto tra residuo debito e popolazione residente	323,38	95,38	63,42	0,00	0,00

4.2 Rispetto del limite di indebitamento:

	2011	2012	2013	2014	2015
Incidenza percentuale degli interessi passivi sulle entrate correnti (art. 204 TUEL)	1,460%	0,500%	0,236%	0,00%	0,00 %

4.3 Anticipazioni di tesoreria:

Per l'anno 2015 l'ente non ha in corso alcuna anticipazioni di tesoreria.

4.4 Utilizzo strumenti di finanza derivata:

La Città di Campodarsego non ha in essere strumenti di finanza derivata.

4.5 Accesso al fondo straordinario di liquidità della Cassa Depositi e Prestiti Spa (art. 1, D.L. n. 35/2013 convertito in Legge n. 64/2013): nessuno.

5. Conto del patrimonio in sintesi.

Anno 2014

Attivo	Importo	Passivo	Importo
Immobilizzazioni immateriali	0,00	Patrimonio netto	36.525.274,25
Immobilizzazioni materiali	42.121.590,28		
Immobilizzazioni finanziarie	6.318.092,00		
Rimanenze	0,00		
Crediti	1.919.449,50		
Attività finanziarie non immobilizzate	0,00	Conferimenti	18.432.909,33
Disponibilità liquide	6.157.891,13	Debiti	1.559.372,15
Ratei e Risconti attivi	532,82	Ratei e risconti passivi	0,00
TOTALE	56.517.555,73	TOTALE	56.217.555,73

5.2. Conto economico in sintesi.

Anno 2014

		2014
A)	Proventi della gestione	5.610.645,96
B)	Costi della gestione di cui	6.064.232,07
	<i>di cui quote di ammortamento di esercizio</i>	<i>944.727,90</i>
C)	Proventi e oneri da aziende speciali e partecipate	
	utili	0,00
	interessi su capitale di dotazione	0,00
	trasferimenti ad aziende speciali e partecipate	0,00
D.20)	Proventi finanziari	2.511,67
D.21)	Oneri finanziari	0,00
E)	Proventi straordinari e oneri straordinari	
	Proventi	
	Insussistenze del passivo	178.357,61
	Sopravvenienze attive	165.693,39
	Plusvalenze patrimoniali	0,00

Oneri	
Insussistenze dell'attivo	- 8.447,98
Minusvalenze patrimoniali	0,00
Accantonamenti per svalutazioni crediti	0,00
Oneri straordinari	- 103.232,72
RISULTATO ECONOMICO DI ESERCIZIO	-218.704,14

5.3 Riconoscimenti debiti fuori bilancio.

Con deliberazione n. 19 del 29/06/2015 il Consiglio comunale ha provveduto al riconoscimento di legittimità del debito fuori bilancio ai sensi dell'art. 194 del D.Lgs. 18/08/2000, n. 267 per euro 2.188,68 a seguito dell'ordinanza del Tribunale civile di Padova – Sezione controversie del lavoro che ha condannato il Comune di Campodarsego, oltre che a riconoscere alla ricorrente l'assegno di maternità a rifondere alla stessa anche le spese di causa.

6. Spesa per il personale.

	Consuntivo 2014	Preventivo 2015
Importo limite di spesa (art. 1, c.557 e 562 della L. 296/2006)	1.764.202,16	1.764.202,16
Importo spesa di personale calcolata ai sensi dell'art. 1, c. 557 e 562 della L. 296/2006	1.734.838,80	1.747.228,90
Rispetto del limite	SI	SI
Incidenza delle spese di personale sulle spese correnti	33,24 %	33,87 %

Parte IV – Società partecipate.

Società	Quota di partecipazione dell'Ente	Tipo di partecipazione	Risultato di esercizio al 31/12/2014	Finalità
Etra Spa	3,4216%	Diretta	938.818	Gestione del ciclo integrato dell'acqua (gestione acquedotto, reti fognarie e impianti di depurazione) nel territorio dei comuni soci e rientranti nel ATO Brenta e gestione dei servizi di igiene ambientale per conto dei comuni (gestione del servizio di raccolta e smaltimento rifiuti solidi urbani)
Seta Spa	4,8900%	Diretta	97.948*	Società patrimoniale proprietaria delle reti e degli impianti funzionali al ciclo idrico integrato

* Utile di esercizio desunto dal bilancio 2013, in quanto ultimo documento contabile disponibile al momento.

Si fa presente che relativamente alle società partecipate è in fase di predisposizione il Piano operativo di razionalizzazione delle partecipazioni societarie ai sensi di quanto disposto dall'art. 1, comma 612, legge n. 190/2014 il quale prevede che allo scopo di assicurare il coordinamento della finanza pubblica, il contenimento della spesa, il buon andamento dell'azione amministrativa e la tutela della concorrenza e del mercato, gli enti locali attivino un "processo di razionalizzazione" delle società e delle partecipazioni, dirette e indirette, che permetta di conseguire una riduzione delle stesse entro il 31 dicembre 2015.

Sulla base delle risultanze della relazione di inizio mandato della Città di Campodarsego si evidenzia quanto segue:

- ✓ la situazione finanziaria non presenta squilibri;
- ✓ non sussistono i presupposti per il ricorso alle procedure di riequilibrio vigenti.

Campodarsego, lì 28/08/2015

Il Sindaco

Mirko Patron

